MAGAZIN sportiv

„Avanpremieră" cu gimnastele sovietice...

Vineri la amiază, într-un decor neobişnuit, cu tribune aproape goale, sala Floreasca a asistat la un recital de gimnastică. Fireşte, s-ar fi găsit amatori mai mulţi chiar decit cifra locurilor numerotate dar portarul — intransigent — n-a cedat în faţa nici unei rugăminţi. Fericiţii spectatori se cifrau la cîteva zeci de specialişti (antrenori, arbitri, profesori de educaţie fizică, studenţi la I.C.F. cu specializare gimnastică) care îşi mutau locul după aparatul la care lucrau maestrele gimnasticii din U.R.S.S. Aidoma acelor obişnuiţi ai „Ateneului" care ascultă concertele cu partitura în faţă...

Există un farmec deosebit al repetiţiilor generale. Atmosfera este intimă, lipsind cu desăvîrşire solemnitatea premierelor. Cu carnetul de însemnări poţi circula în voie.

Lotul feminin de gimnastică al U.R.S.S., cel care astăzi şi miine va întîlni reprezentativa noastră, avea programat un uşor antrenament. Ştiam că urma să aibă loc doar o „încălzire". Dar... pofta vine mîncînd. După sărituri au urmat paralele inegale, apoi birna şi, în sfîrşit solul, baletul gimnasticii.

Intre o săritură, un echilibru la birnă şi o aterizare spectaculoasă de la paralele, „răpim" pentru o clipă, una cîte una, pe componentele echipei U.R.S.S. Respectăm... ierarhia. Prima: desigur Larisa Latînina, eroina Jocurilor Olimpice de la Melbourne. Reintrarea sa în arena marilor competiţii este de dată foarte recentă. Fapt greu de crezut cînd vezi uşurinţa cu care cea mai bună gimnastă a lumii îşi duce la capăt exerciţiile. Absenţa Larisei de pe programul marilor concursuri a fost fortuită. Campioana campioanelor a născut o fetiţă. O chiamă Tania şi are un an şi trei luni. Furaţi de dialog, încercăm o glumă:

— Ce sport practică?...

Răspunsul Latîninei vine prompt şi spiritual:

— Invaţă să... meargă!

In ordinea numărului de medalii deţinut şi al marilor victorii ar fi trebuit să urmeze Polina Astahova, care în ultimul an a repurtat succese răsunătoare. Excepţia pe care o facem însă este pe deplin justificată: Pervuşina este sărbătorita echipei: astăzi (n.r. ieri) Irina a împlinit 18 ani. Studenta anului I a facultăţii de chimie din Voronej practică gimnastica de la vîrsta de 13 ani. A făcut parte din echipa U.R.S.S. la campionatele mondiale universitare după ce, în prealabil, devenise campioană a ţării la întrecerile şcolare.

— Care este cel mai mare succes de pînă acum, am întrebat-o.

— Aş dori să-l obţin la Bucureşti, ne-a răspuns Irina.

Să revenim la Astahova. Locul I la Spartachiada Popoarelor din U.R.S.S., locul I la campionatele Ucrainei, locul II în meciul cu echipa R.D.G. reprezintă o carte de vizită mai mult decît edificatoare. Şi, un amănunt: conversaţia noastră a trebuit să fie foarte des întreruptă, deoarece Polina nu vroia să piardă nici un minut din antrenament. Am scăpat poate multe amănunte dar am aflat unul, cel mai esenţial: secretul marii sale măiestrii...

Lidia Kalinina s-a prezentat... Ivanova.

— In decembrie m-am căsătorit cu Valentin Ivanov.

— A, vasăzică, sînteţi soţia renumitului fotbalist? am întrebat, şi pe loc am făcut rectificarea respectivă:

— Am vrut să spunem că fotbalistul Valentin Ivanov de la Torpedo Moscova, membru al lotului reprezentativ al U.R.S.S., din echipa campioană olimpică, este căsătorit cu renumita gimnastă Kalinina.

— Nici chiar aşa, s-a apărat Lidia. Importanţă are numai titulatura „din echipa campioană olimpică"...

— ? ? ?

— Ne-am cunoscut la... J. O. de la Melbourne.

Tamara Liuhina este, ca şi Pervuşina, din Voronej. Au învăţat la aceeaşi şcoală, au început să facă gimnastică cu acelaşi antrenor, sînt acum la acelaşi institut. Şi pentru ca asemănarea să fie perfectă, acum se află împreună la Bucureşti.

— Şi probabil, doriţi să împărţiţi acelaşi loc, ca să nu se supere nici una...

Tamara Ivanova, cea de a şasea componentă a echipei, era puţin tristă. Un accident la picior, puţin înaintea meciului, o va face, probabil, indisponibilă.

— Doream atît de mult să concurez la Bucureşti. Dar, degetul mă doare foarte tare. Dacă medicul îmi va permite am să încerc totuşi să apar în faţa publicului.

Apoi, ne-a şoptit discret şi... complice:

— Dacă vorbiţi şi cu el puneţi o vorbă bună pentru mine...

ELENA MATEESCU
VALERIU CHIOSE

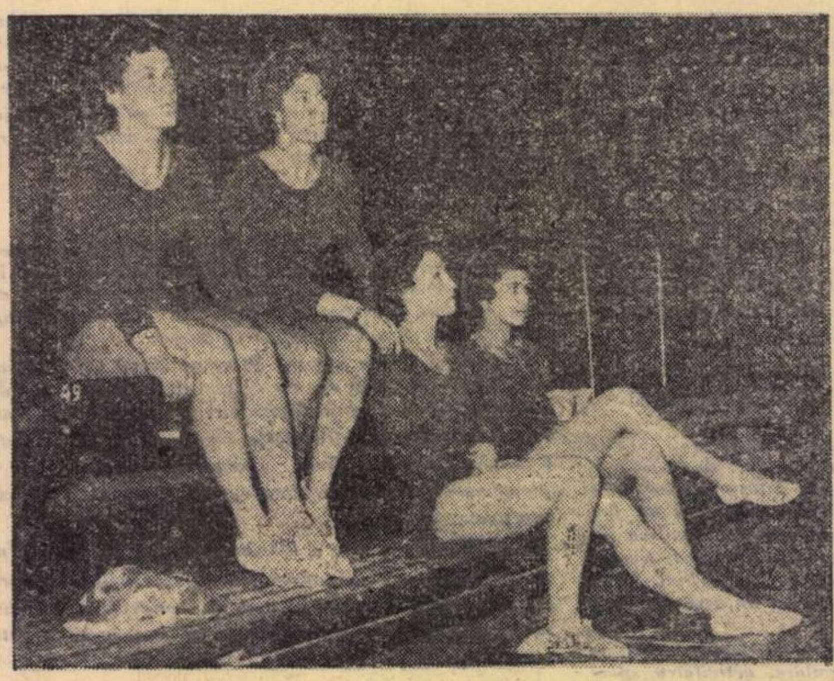

La antrenamentul de vineri: Lidia Ivanova, Larisa Latînina, Irina Pervuşina şi Tamara Liuhina urmăresc evoluţia colegelor lor.

Foto: B. Ciobanu

Mîine seară

Ne aşteaptă... „Carnavalul pe gheaţă"

Să nu vă miraţi dacă mîine, în îmbulzeala din tramvaiele care duc la stadionul „23 August", veţi întîlni printre spectatorii care merg la cuplajul fotbalistic pe unii cu... patine! Fără îndoială că ei şi-au programat ca, imediat după fluierul de încheiere a întîlnirii C.C.A.-Steagul roşu, să se îndrepte spre patinoarul artificial pentru a participa la „Carnavalul pe gheaţă", organizat de F.R.H.P. cu ocazia închiderii sezonului.

Carnaval pe gheaţă! dată o noutate în repertoriul spectacolelor bucureştene. Ce ne rezervă programul de mîine? Să-l răsfoim:

Începînd de la ora 18,30, demonstraţii de patinaj: numere de ansamblu, efectuate de micuţi patinatori (care ne vor aminti de „Stelele polare") şi evoluţii individuale, în cadrul cărora ne vor spune „La revedere, pentru sezonul viitor": Cristina Patraulea, Radu Ionian, Roxana Găbunea, Aurica Ion, Bibi Moiş şi toţi cei pe care i-am aplaudat în această iarnă. Numere comice („Marinarii", „Meci de box pe gheaţă") vor pigmenta un program care se anunţă valoros.

Pentru amatorii de hochei pe gheaţă, cei mai buni jucători ai noştri vor susţine o întîlnire care va aminti pasionantele „dueluri" Voinţa Miercurea Ciuc-C.C.A. Tinerii jucători din Miercurea Ciuc, deţinători ai titlului de campioni republicani, vor evolua din nou în faţa publicului bucureştean, primind replica unei formaţii a C.C.A. combinată cu jucători de la Ştiinţa. Deci, de o parte Varga, fraţii Szabo, Hollo I, Takacs I şi ceilalţi, de cealaltă parte Czaka, Ionescu Puşcaş, Kalamar etc. Nu-i aşa că simpla înşiruire a acestor nume înseamnă o... invitaţie pentru mîine seară?...

Dar seria surprizelor de-abia acum începe! După meciul de hochei, patinoarul rămîne deschis pentru Carnavalul mascat. (La patinoar publicul va putea cumpăra măşti de la standul special amenajat). Carnavalul se va desfăşura pe gheaţă (pentru cei ce ştiu să patineze...) dar, în acelaşi timp, şi în restaurant şi pe terase. O muzică bună şi... nelipsitul „bufet bine asortat" vor sta la dispoziţia publicului.

Adăugind şi faptul că în cadrul programului se vor produce şi o serie de artişti ai Teatrului de Estradă avem toate... argumentele pentru a vă asigura că mîine seară, pe patinoarul „23 August" vă aşteaptă o seară plină de surprize.

Nouă nu ne mai rămîne decît să vă urăm „distracţie plăcută"!

Zece „Botvinici" contra zece „Tali"...

Acest titlu va spulbera de la început părerea cu totul greşită cum că ar exista un singur Botvinik şi un singur Tal! In timpul meciului care se desfăşoară la Moscova, şi care pasionează întreaga lume şahistă, au apărut numeroşi „campioni mondiali", purtînd numele lui Botvinik şi tot atîţia „şalangeri" numiţi (bineînţeles) Tali.

Unde pot fi întîlniţi? Vă spunem cu toată precizia: la Palatul Pionierilor din Moscova. Acolo, încă de la uşă poţi fi martorul următorului dialog:

— *Evghenii Anufrievici, vă rog să-mi permiteţi să fiu astăzi Botvinik. Ştiţi, am fost Tal săptămîna trecută...*

Cererea a formulat-o Boria Parţev, elev în clasa a VII-a a şcolii nr. 272, şahist de categoria a III-a. Probabil Boria presimţea că în acea zi campionul lumii îşi va lua revanşa. Partida însă, spre marea lui deziluzie, s-a terminat remiză.

Să vă explicăm ce se petrece la Palatul Pionierilor.

La 10 mese iau loc 10 mici şahişti. De o parte sînt... Botvinici, de cealaltă adepţii lui Tal. Pe o imensă tablă de demonstraţie sînt reproduse mutările partidei care se joacă în sala „Puşkin", mutări primite prin telefon imediat ce au fost efectuate. Ele se fac apoi şi pe cele 10 mese. Copiii aşteaptă cu nerăbdare să le sosească vestea unei noi mutări. Şi nici nu vă închipuiţi cu cîtă satisfacţie mută piesele. Volodia Tabaev, care fusese Tal în partida a VI-a, s-a sculat triumfător de la masă în clipa cînd a sacrificat calul la „f4" în acea agitată partidă.

Cît timp pe scena Teatrului „Puşkin" campionul şi şalangerul gîndesc, la Palatul Pionierilor are loc un original concurs. Cine va prevedea mutarea următoare? Nu rareori micuţii şahişti joacă exact ca... Botvinik sau Tal.

Şi cine ştie dacă peste ani, din rîndul acestor pionieri nu se va ridica noul şalanger sau poate noul campion al lumii. N-ar fi de mirare. Au avut profesori buni...

LA STAREA CIVILĂ

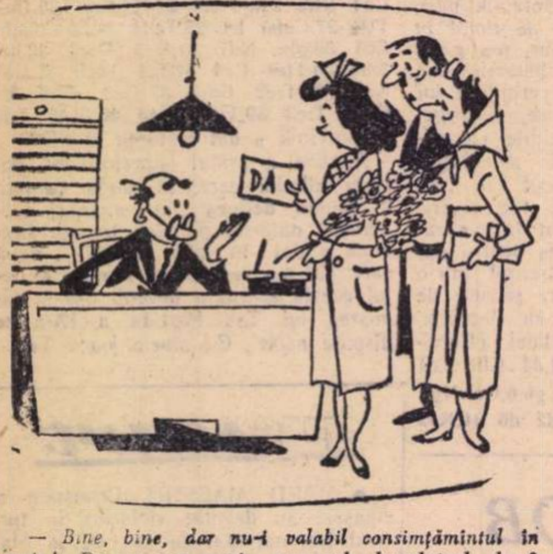

— *Bine, bine, dar nu-i valabil consimţămintul în scris! De ce n-a venit, personal, logodnicul dvs.?*

— *E la meci!*

Desen de GRAD

POŞTA magazin

TUDOR IANCU, ARAD. — In anul 1954, cînd a cîştigat Cupa R.P.R. la fotbal, echipa Metalul Reşiţa din categoria B a eliminat, rînd pe rînd, următoarele 5 formaţii de categoria A: Ştiinţa Timişoara (5—1), Locomotiva Tîrgu Mureş (4—0), Locomotiva Timişoara (2—0), C.C.A. (1—0), Dinamo Bucureşti (2—0).

ILIE TIŢA, CRAIOVA. 1) Ingemar Iohanson şi Floyd Paterson au aceeaşi vîrstă: 25 de ani. — 2) La Olimpiada de la Melbourne, turneul de fotbal a fost cîştigat de echipa Uniunii Sovietice. Fotbaliştii sovietici au jucat în sferturi de finală cu Indonezia (0—0 după prelungiri şi 4—0 la rejucare), în semifinale cu Bulgaria (2—1 după prelungiri) şi în finală cu Iugoslavia (1—0). Turneul din 1952, din Finlanda, s-a încheiat cu victoria reprezentativei Ungariei: 2—0 în finală cu Iugoslavia. — 3) Fotbalul nu prea este răspîndit — cel puţin pînă în momentul de faţă! — în S.U.A. Nu există un campionat al Statelor Unite, ci doar întreceri pe plan local, în cele cîteva state care n-au putut rezista... tentaţiei de a practica şi ele acest sport atît de popular în tot restul lumii. — 4) Veţi primi răspuns detaliat prin scrisoare.

MARIN PADURE, CURTEA DE ARGEŞ. — 1) Gheorghe Negrea împlineşte la 21 aprilie 26 de ani. — 2) Pe ce loc s-a clasat echipa Progresul Bucureşti în campionatul anului 1956? Atunci s-a clasat foarte bine: pe locul 3. Acum... e acum!

I. SÎNGIORZAN, ORAŞUL STALIN. — Dacă în oraşul dv. sînt numeroşi amatori ai sportului călare, este bine să urmeze exemplul celor din Lugoj, care, cu sprijinul organelor U.C.F.S. şi ale Federaţiei de specialitate, au pus bazele unui centru de călărie, folosind posibilităţi locale.

I. M. MILITARU, PLOEŞTI. — Voinescu are 31 de ani. Informaţia pe care o aveţi este exactă: în 1946, ca junior, a apărat poarta echipei Solvay-Uioara.

GH. ASCINOIU, ORADEA. — Atît în ediţia 1947—1948, cît şi în campionatul următor, Bacăul a fost reprezentat în categoria B la fotbal de echipa Arlus. De-altfel, în ediţia 1948—1949 ea s-a clasat pe locul II în seria I.

IONEL ANTON, BUCUREŞTI. — 1) Noi v-am... încurcat, scriind cînd D. Ionescu, cînd „Titi" Ionescu. Este vorba însă de una şi aceeaşi persoană, de rugbistul D. Ionescu, jucător şi antrenor la Dinamo Bucureşti. — 2) La campionatul de fotbal al Spaniei — care se joacă după sistemul tur-retur — participă 16 echipe. Cele mai cunoscute sînt: Barcelona, Real Madrid, Atletico Madrid, Bilbao, Sevila şi Valencia.

ALEXANDRU BELDISOR, FOCŞANI. — Zlătaru a boxat la categoria muscă. Este limpede deci că nu se putea întîlni cu Laszlo Papp, care cîntăreşte în jur de... 70 de kilograme. Excelentul boxer maghiar, triplu campion olimpic, în 1948 la Londra, în 1952 la Helsinki şi în 1956 la Melbourne, a evoluat, într-adevăr, la Bucureşti, în 1953, cu prilejul Festivalului, dar adversarul lui a fost Ion Pintea. Papp a învins atunci prin abandon. Pe ringurile din străinătate, Laszlo Papp s-a mai întîlnit şi cu alţi boxeri romîni: cu Ioan Boamfă şi Vasile Tiţă. Şi în aceste meciuri, victoria a revenit lui Papp.

ION POSTAŞUL

Fabulă Meciul din pădure

S-a-ntîmplat într-o pădure.
Nu ştim unde, nu ştim cînd.
Animale de tot soiul,
într-o zi şi-au pus în gînd

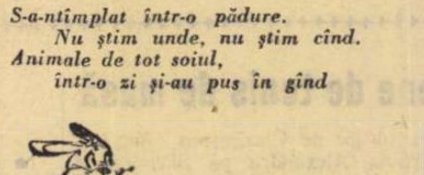

Să încingă-un joc de fotbal,
după reguli şi ştiinţă
(că în fabulă se poate,
orişice e cu putinţă).
Pe un frasin ros de vreme,
lîngă un tufiş de mure
Un afiş dădea de veste,
despre meciul din pădure.
Iar la data anunţată,
(zi senină şi frumoasă)
Spre teren pornea mulţime,
Nimeni n-a rămas acasă.
A-nceput şi jocul. Iată,
pe gazonul din poiană
E-o plăcere să vezi fotbal:

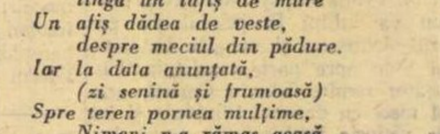

numai ritm şi numai goană.
Iepurele, ce extremă!
Nici un şut în van nu strică
Cînd ajunge-n faţa porţii
trage sigur, fără frică.
Urşii joacă elegant.
Ca fundaşi deşi sînt tari
Nu pun talpă, nici copite
...doar sînt urşi, nu sînt măgari.
Vulpea este inter dreapta.
Se apropie de poartă...
Insă dacă pierde mingea
ea nu se preface moartă!
Se lovesc doi jucători.
Scuze-şi cer cu-ngăduinţă
(că în fabulă se poate
orişice e cu putinţă).
Publicul e încîntat,
Şi-n ovaţii nesfîrşite
Ia în braţe pe arbitru..
Vor cu toţi să-l felicite.
Iar cînd se termină meciul

se dau flori, s-aud urale.
Stadionul se goleşte...
Toţi pornesc spre cas'agale.
Veveriţa, de la poartă
se întoarce în tribună
Să ridice de sub bancă
O cojiţă de alună.
Paznicul, văzînd-o spune:
Asta zic şi eu cuviinţă!

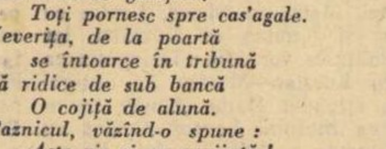

(Că în fabulă se poate,
Orişice e cu putinţă).

SANDU MARIAN

Redacţia şi administraţia: Bucureşti str. Vasile Conta nr. 16 telefon 11.10.05. Interurban 72. Nr. 1—2 STAS 3452 Intreprinderea Poligrafică Nr. 2 str. Brezoianu Nr. 23—25. Abonamentele se fac la oficiile poştale prin factorii poştali şi difuzorii voluntari din întreprinderi.
XX